JORNAL do SINDSERM

Teresina(PI)/Junho - nº 15 - 2019

SINDSERM de volta para as lutas! CSP Conlutas

GREVE PORQUE É GRAVE!

Derrotar a Reforma Guedes/Bolsonaro nas ruas!

Parar Teresina e exigir que Firmino cumpra a Constituição Federal!

A classe trabalhadora está mobilizada e nas ruas para derrotar a Reforma da Previdência, defender a Educação e a Saúde públicas e lutar por mais empregos. Trabalhadoras(es) e a juventude dizem não aos ataques do governo de Jair Bolsonaro (PSL). Os altos índices de desemprego, os cortes drásticos na Educação e os escândalos que vêm desgastando a imagem do governo, conformam um cenário onde é urgente movimentar as ruas de cada canto do Brasil com a força da classe trabalhadora.

A categoria de servidoras(es) municipais está integrada nessas lutas e o SINDSERM participa ativamente dos espaços de unidade para derrotar as opressões que vêm dos governos e patrões. Localmente, a luta é para exigir que Firmino Filho (PSDB) conceda o reajuste linear e pague as mudanças de nível junto com todas as reivindicações da categoria.

Escândalos revelados pela imprensa recentemente nos relembram que, no ano de 2018, o SINDSERM protocolou na Polícia Federal um pedido de prisão do Prefeito que teria realizado operação de crédito ilegal no valor R$ 18 milhões com recursos federais do precatório do FUNDEF. Um novo relatório foi juntado ao processo, pois apresentou inúmeras irregularidades cometidas na utilização dos recursos federais e a reprovação das contas da SEMEC sob a gestão de Kleber Montezuma.

A Greve de servidoras(es) municipais de Teresina se faz urgente diante desse cenários. A data base para o reajuste linear é no mês de maio e Firmino também não concedeu as progressões, promoções e titulações previstas na legislação municipal. Uma das inúmeras ações judiciais movidas pelo SINDSERM contra a gestão de Firmino refere-se ao descumprimento do artigo 37 da Constituição Federal, pois não concedeu a revisão geral anual de salários em 2017. Até o momento o mérito da ação não foi julgado. Agora já existe a confirmação das denúncias do SINDSERM. Leia nas páginas centrais.

OUTDOORS do SINDSERM em Teresina denunciam a farsa da Reforma da Previdência. O governo Bolsonaro(PSL), mediado por políticos corruptos do Congresso Nacional e governadores como W. Dias(PT), pretendem beneficiar o mercado financeiro e banqueiros como Paulo Guedes, autor da PEC 006/2019, a se apropriarem do maior patrimônio da classe trabalhadora brasileira.

Coluna Preta do SINDSERM fortaleceu a Greve Geral em 14 de junho.

Página 6

E-mails: sindsermthe2011@gmail.com | sindsermthe17@gmail.com | ascomsindserm@gmail.com

SINDSERM construindo a GREVE GERAL contra a Reforma da Previdência e o arrocho salarial de Firmino Filho (PSDB)

A Reforma da Previdência, proposta por Paulo Guedes, fundador do Banco Pactual e Ministro da Economia do Governo Bolsonaro representa um retrocesso assustador! A tentativa dos grandes empresários de se apoderarem do nosso maior patrimônio, que é a Previdência Pública, significa um ataque ainda pior que o confisco da poupança praticado no Governo Collor.

A substituição do modelo atual de Previdência Pública e Solidária, acabando com o sistema contributivo-retributivo, isentando governos e patrões da responsabilidade com a previdência e utilizando o dinheiro da previdência na transição para um sistema de capitalização que gera proventos de miséria, significa uma desavergonhada e brutal interferência na vida de milhões de trabalhadoras(es) que serão condenadas(os) à pobreza ao final das suas vidas produtivas.

A resistência a esse e outros ataque do Governo Bolsonaro, que defende os interesses dos grandes empresários e dos militares, vem crescendo a cada dia. Em Teresina, o SINDSERM vem ajudando a impulsionar as lutas contra essa "Deforma" da Previdência desde o mês de fevereiro, quando foi realizada a Assembleia Geral da Classe Trabalhadora e criado o Fórum Pelos Direitos e Liberdades Democráticas. O Fórum é compostos por centrais sindicais, sindicatos, e entidades do movimento popular e de juventude, que vêm se propondo e realizando um esforço unitário na construção das lutas EM DEFESA DA PREVIDÊNCIA PÚBLICA E SOLIDÁRIA e CONTRA O FIM DA APOSENTADORIA.

As manifestações do #8M, #15M, #30M e #14J levaram milhares de pessoas às ruas em Teresina e em todo o Estado do Piauí, ampliando cada vez mais a consciência da classe trabalhadora acerca da necessidade de derrotarmos essa reforma nas ruas e pressionar a cada um(a) dos(as) deputados(as) e senadores(as) a votarem contra a PEC 06/2019, sobre a qual a nossa categoria aprovou lutarmos pela rejeição completa do projeto de emenda constitucional, e pela pressão sistemática aos parlamentares para que não votem nesse retrocesso histórico em nossos direitos.

As manifestações do #8M, #15M, #30M e #14J levaram milhares de pessoas às ruas em Teresina e em todo o Estado do Piauí, ampliando cada vez mais a consciência da classe trabalhadora acerca da necessidade de derrotarmos essa reforma nas ruas e pressionar a cada um(a) dos(as) deputados(as) e senadores(as) a votarem contra a PEC 06/2019, sobre a qual a nossa categoria aprovou lutarmos pela rejeição completa do projeto de emenda constitucional, e pela pressão sistemática aos parlamentares para que não votem nesse retrocesso histórico em nossos direitos.

A tática de retirar estados e municípios da Reforma é mais uma tentativa de ludibriar a classe trabalhadora. Antes mesmo de aprovada a famigerada proposta, o governador W. Dias(PT), mais uma vez antecipa ataques do governo federal, pois já aumentou a alíquota para 14% e quer excluir do regime próprio de previdência milhares de servidoras(es) admitidos antes da promulgação da Constituição Federal, transferindo-os ilegalmente para o INSS. Caso a PEC 06/2019 venha a ser aprovado, os ataques serão maiores ainda.

Firmino Filho (PSDB), por sua vez, implementa uma política de arrocho salarial sem igual na história. Deixou de conceder o reajuste anual em 2017, concedeu apenas 3% em 2018 e até o momento, já passada a data base que é o mês de maio, não encaminhou nenhum projeto de reajuste salarial à Câmara Municipal. Ao contrário disso, vem se preparando para retirar direitos, como o do "efetivo exercício", por exemplo.

Devemos continuar dando a resposta nas ruas e nos tribunais, onde as denúncias do SINDSERM vêm se comprovando, embora o Prefeito tenha grande influência sobre o judiciário local. A construção da GREVE GERAL para derrotar a Reforma da Previdência e a Greve do Serviço Público Municipal.

Fazendo Arte

Charge/Poesia

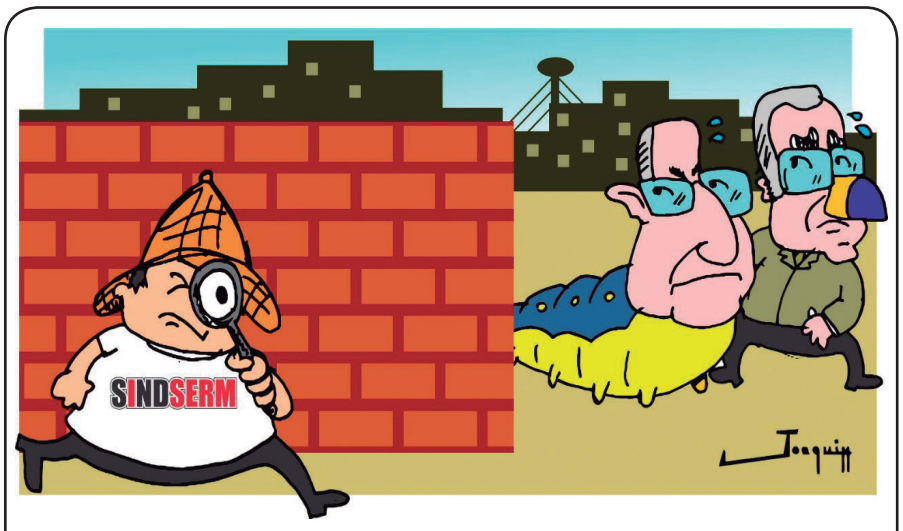

O rei reside em segredo

O rei reside em segredo
No governar da Nação,
Que é um realismo com medo
Chama-se nação ao Rei
E tudo isto é Rei-Nação.

A República pragmática
Que hoje temos já não é
A meretriz democrática.
Como deixou de ser pública

Agora é somente Ré.

(Fernando Pessoa)

14/06/2019

cerro punho
esquerdo,
ergo
vozes em junho

Poesia por: William Feitosa Junior - professor da rede municipal de ensino de Teresina

SINDSERM Expediente

Presidente: *Sinésio Soares (Délio)* / ***Vice-presidente:*** *Paloma Santos* - ***Secretaria Geral:*** *Alan Mendes* - ***Tesouraria:*** *Tatiana Oliveira / Jalme Ulisses* - ***Formação Sindical:*** *Francineide Marques / Andrea Vanessa* - ***Assuntos Intersindicais:*** *Francilene / Tancredo Campelo* - ***Imprensa e Comunicação:*** *Edilson Nascimento / Joaquim Monteiro* - ***Social e Patrimônio:*** *Kelly Layane / Marlene Uchoa* - ***Cultura, Esporte e Lazer:*** *Cláudio Santos / Ana Paula Costa* - ***Assuntos Jurídicos:*** *Anselmo Pinheiro / Daniele Brito* - ***Assuntos da Mulher Trabalhadora:*** *Olívia Rachel / Maria da Conceição* - ***CONSELHO FISCAL:*** *Antônio Biro / Ayrton Vasconcelos / Cleide Pereira Viana / Erico Cronemberg / Joseneide Melo / Patrícia Sousa* | ***Assessoria de Comunicação*** *Ohana Luize DRT-PI: 0002270 / Aline Sousa* ***(estagiária) e Jornalista Diagramador:*** *Giovani Castro DRT-PI:* ***0001709 | SINDSERM: Contatos: 3221-3165/3025-7361 | E-mail: sindsermthe2011@gmail.com | sindsermthe17@gmail.com | ascomsindserm@gmail.com.***

Legislação

SINDSERM exige participação e audiência pública na Câmara para debater propostas que envolvem os direitos da categoria

Ainda em 2018, a Prefeitura Municipal de Teresina (PMT) resolveu atacar o engajamento sindical de profissionais do magistérios na Câmara Municipal de Teresina (CMT). Um projeto de lei complementar pretendia suprimir o inciso VI do artigo 26 da Lei nº 2.972/2011, que dispõe sobre o Estatuto e o Plano de Cargos e Salários do Magistério Público da Rede de Ensino de Teresina.

Em recente tentativa, Firmino (PSDB) enviou a mensagem 017/2019 com o intuito de deturpar o significado de situações consideradas como efetivo exercício na legislação em vigor, especialmente no tocante ao Magistério que cumpre os 200 dias letivos ao ano, respeitando a Lei ao contrário do que afirma a PMT, falando em 212 dias letivos. Para esta discussão, o SINDSERM solicitou uma Audiência Pública para debater as propostas de alterações enviadas pelo prefeito Firmino Filho (PSDB), em mais um ataque direto aos direitos da categoria.

A Direção do SINDSERM entregou no dia 07 de junho ofício circular nos gabinetes de todos os vereadores solicitando a participação da entidade sindical em todas as discussões sobre projetos relacionados com os direitos de servidoras(es) municipais. A proposição do Sindicato tem o intuito de exigir com que a democracia seja respeitada no legislativo municipal e garantido o direito de participação da representação legal da categoria de trabalhadoras(es).

Aposentadas(os)

Coordenação de Lutas de Aposentadas(os) organiza ações da categoria com o SINDSERM

A Coordenação de Lutas de Aposentadas(os) é organizada pela direção do SINDSERM com objetivo de dialogar e manter a integração com servidoras(es) municipais que já não estão nos locais de trabalho. Os encontros acontecem a cada dois meses na sede do Sindicato ou sempre que existem demandas específicas desse setor da categoria.

O SINDSERM tem sempre a alegria de receber as(os) servidoras(es) aposentadas(os) que reconhecem a importância de permanecer nas lutas e frequentar os espaços da sua entidade sindical. Nas últimas reuniões foram repassados o andamento da campanha salarial 2019 que também envolve este setor da categoria, das mobilizações da Greve Geral e da greve no município, como também foram tiradas dúvidas de questões jurídicas.

Desde o último ano, a Coordenação já realizou atividades de formação, lazer e cultura e inclui aposentadas(os) nas ações do calendário de lutas do SINDSERM, incluindo a participação no último Conserm.

RÁPIDAS

Diversidade

O SINDSERM Teresina recebeu a visita de Marinalva Santana, coordenadora do Grupo Matizes, organização cuja a missão é a defesa dos direitos humanos de lésbicas, gays, bissexuais e transgêneros, sem fins lucrativos.

Com o objetivo de somar forças nas lutas contra toda e qualquer discriminação, o SINDSERM sela o compromisso de fornecer apoio e viabilização nas ações do grupo Matizes da 15º edição da Semana do Orgulho de Ser, que acontecerá no período de 25 a 31 de Agosto de 2019.O evento constitui importantes espaços de discussões acadêmicas e manifestações culturais, com o objetivo de contribuir com a promoção dos direitos humanos.

No cartaz, todos anunciando a Greve Geral contra a Reforma da Previdência, em defesa da Educação e por mais empregos, como também o início da Greve Geral das(os) servidoras(es) municipais.

Fórum

Juntamente com representantes de outras entidades que compõem o Fórum Pelos Direitos e Liberdades Democráticas o SINDSERM tem somado esforços na unidade para divulgar luta em defesa da Previdência Pública e Solidária, contra os cortes na educação e na saúde pública, e por mais empregos.

Em defesa da Educação

Após Assembleia Geral do dia 30 de maio, servidoras(es) municipais fortaleceram mais uma vez a luta em defesa da Educação no ato #30M. Na mesma data foi aprovada a greve por tempo indeterminado, necessária para colocar a categoria em movimento para exigir de Firmino o cumprimento da Constituição Federal. Reajuste, já!

Rombo de R$ 20 milhõ

Firmino (PSDB) deixa 20 mil servidores sem o reajuste salarial anual

SINDSERM 30 anos

GREVE PORQUE É GRAVE!

Firmino (PSDB) não concede reaju enquanto são revelados escândal

Matéria divulgada pelo portal GP1, no dia 31 de maio de 2019, repercute um parecer emitido pelo procurador Plínio Valente, do Ministério Público de Contas, que pede a reprovação das contas de 2016 da Secretaria Municipal de Educação e Cultura de Teresina (Semec) após diversas irregularidades encontradas na gestão de Kleber Montezuma que ocasionaram mais de R$ 20 milhões de rombo. O documento foi emitido em 22 de janeiro deste ano e tem relação com o caso denunciado em 2017 pelo Sindicato das(os) Servidoras(es) Públicas(os) Municipais de Teresina (SINDSERM) sobre os recursos de precatórios do Fundo de Manutenção e Desenvolvimento do Ensino Fundamental e de Valorização do Magistério (Fundef, atual Fundeb).

Denúncia e representação do SINDSERM junto ao Tribunal de Contas do Estado (TCE-PI) expôs a operação de crédito ilegal realizada por Firmino (PSDB) repassando R$ 18 milhões ao Banco do Brasil para receber em setembro de 2016 os recursos do precatório do FUNDEF que cairiam na conta no mês de dezembro daquele ano. O caso repercutiu a proximidade com o período eleitoral. O SINDSERM também denunciou que dos R$ 210 milhões do precatório que foram antecipados para setembro de 2016 (já descontados os R$ 18 milhões da operação de crédito) Firmino gastou R$ 72 milhões a uma semana das eleições que veio a ganhar no primeiro turno.

"Segundo o procurador, foram encontradas diversas irregularidades na prestação de contas, a principal é referente ao desvio de finalidade na aplicação dos recursos oriundos dos precatórios do Fundef. A Prefeitura de Teresina recebeu em julho de 2016 o valor de R$ 228.863.161,75 milhões (duzentos e vinte oito milhões, oitocentos e sessenta e três mil e cento e sessenta e um reais e setenta e cinco centavos) referente aos precatórios do Fundef que devem ser aplicados apenas na área da Educação. Para ter acesso de forma rápida ao dinheiro, o prefeito Firmino Filho (PSDB) fez um acordo com o Banco do Brasil para cessão de crédito usando o valor do precatório, recebendo R$ 210.667.000,00 milhões (duzentos e dez milhões e seicentos e sessenta e sete mil reais) e ainda pagando juros no valor de R$ 18.196.161,75 milhões (dezoito milhões, cento e noventa e seis mil, cento e sessenta e um reais e setenta e cinco centavos)", explica a matéria do GP1.

No dia 31 de janeiro de 2019, o SINDSERM protocolou na Polícia Federal documento que aponta o envolvimento da Prefeitura Municipal de Teresina com os indiciados da "Operação Topique", sendo eles: Luiz Carlos Magno Silva (Preso), Livia de Oliveira Saraiva (Prisão domiciliar) e Venilson de oliveira Rocha, indiciado na "Operação Argentum".

O caso tratava do relatório de auditores da Diretoria de Fiscalização das Administrações Municipais (DFAM) do Tribunal de Contas do Estado do Piauí (TCE-PI), que analisaram as prestações de contas Semec e do Fundo de Manutenção e Desenvolvimento da Educação Básica (FUNDEB) do exercício de 2017. Importante ressaltar que as contas de 2016 e 2017 utilizaram recursos do Precatório do FUNDEF devido o percurso da antecipação do dinheiro.

Os recursos foram utilizados para a contratação de empresas que prestam serviços de locação de veículos, publicidade e propaganda, de segurança e terceirização da mão de obra. Dentre as empresas estão: ADV/6, PLUG PROPAGANDA E MARKETING, CET-SEG – Segurança Armada e Belazarte

Outdoors contratados pelo SINDSERM divulgando a denúncia confirmada pelo TCE

ste e valorização de servidoras(es) os milionários envolvendo a PMT

(citadas no parecer emitido em janeiro), além das empresas C2 Transporte e Locadora, e Servfaz Serviços de Mão de Obra. Somente com locação de veículos, no exercício de 2017, foram pagos R$ 16.370.957,81, sendo R$ 10.106.154,27 com recursos do FUNDEB e R$ 6.264.803,54 com recursos da Administração da Semec.

No ano de 2018, o SINDSERM protocolou na Polícia Federal um pedido de prisão do Prefeito Firmino Filho (PSDB), que teria realizado operação de crédito ilegal no valor R$ 18 milhões com recursos federais do precatório do FUNDEF. O novo relatório foi juntado ao processo, pois apresentou inúmeras irregularidades cometidas na utilização dos recursos federais e a reprovação das contas da SEMEC realizadas no ano de 2017.

A Greve por tempo indeterminado de servidoras(es) municipais de Teresina se faz urgente diante desse cenários. A data base para o reajuste linear é no mês de maio e Firmino também não concedeu as progressões, promoções e titulações previstas na legislação municipal.

Uma das inúmeras ações judiciais movidas pelo SINDSERM contra a gestão do Prefeito Firmino Filho (PSDB) refere-se ao descumprimento do artigo 37 da Constituição Federal, pois não concedeu a revisão geral anual de salários em 2017. Até o momento o mérito da ação não foi julgado.

Agora já existe a confirmação das denúncias do SINDSERM e a divulgação dos escândalos relacionados aos R$ 210 milhões do precatório do FUNDEF (além da operação de crédito ilegal de R$ 18 milhões), Júnior da Luato, Venilson, do transporte escolar e o rombo de R$ 20 milhões nas contas da SEMEC.

Teresina - PI

TCE vai julgar representação contra Firmino Filho sobre Fundef

O Ministério Público de Contas ingressou com a representação após denúncia realizada pelo Sindicato dos Servidores Públicos de Teresina (Sindserm).

O Tribunal de Contas do Estado do Piauí (TCE-PI) deve julgar no dia 9 de novembro uma representação do Ministério Público de Contas do Estado do Piauí contra o prefeito Firmino Filho (PSDB), por violação à Lei de Responsabilidade Fiscal (LRF) e por irregularidades na aplicação dos valores do precatório do Fundef, no valor de R$ 268.584.888,24 milhões. O conselheiro Alisson Felipe de Araújo, é o relator.

O Ministério Público de Contas ingressou com a representação após denúncia realizada pelo Sindicato dos Servidores Públicos de Teresina (Sindserm). A prefeitura conseguiu por meio de precatório judicial de mais de R$ 228 milhões que foi depositado na conta do Fundef do município de Teresina. Após conseguir esse valor, o prefeito conseguiu uma autorização, por meio da Lei Municipal de nº 4.920/2016, para que fosse realizada a cessão desse valor como crédito em favor do Banco Brasil. Tudo isso ocorreu sem procedimento licitatório.

Da cessão do crédito, a prefeitura recebeu em torno de R$ 210 milhões, sendo que os outros R$ 18 milhões são somente de juros, o que representa em torno de 8,63% do valor do crédito adquirido. Atualmente na conta consta apenas um saldo de R$ 54.498.314,03 milhões, valor este que foi bloqueado pelo TCE.

Fonte: GP1

Servidoras(es) municipais na Greve Geral para derrotar a Reforma Guedes/Bolsonaro

Servidoras (es) municipais de Teresina participaram do ato unificado contra a Reforma da Previdência, contra os cortes na Educação e Saúde públicas, e por uma política de valorização dos salários e mais empregos para a classe trabalhadora. O ato reuniu milhares de trabalhadoras(es) pelas principais ruas do centro comercial que fechou as portas no dia 14 de junho.

Logo após a Assembleia Geral a primeira parada das(os) municipais, já em conjunto com demais movimentos, foi no Palácio da Cidade, sede da Prefeitura Municipal de Teresina (PMT), denunciando o arrocho salarial promovido por Firmino Filho (PSDB) e exigindo o atendimento à pauta de reivindicações da categoria e o reajuste salarial, já! O prefeito deixa de cumprir a Constituição Federal e foi denunciado nas ruas.

A coluna no ato deu o recado com as "sombrinhas" representando a Previdência, e os coletes pretos com a mensagem "Luto pela Previdência Pública e Solidária. Greve Geral derrota Reforma, Capitão e General/ E o luto... se fez verbo pra vencer a morte da Aposentadoria".

O ato do dia 14 de junho foi histórico. E mais uma vez servidoras(es) municipais atenderam ao chamado e continuarão integradas(os) nos calendários de lutas e paralisações e construindo o movimento paredista local. A categoria também reforça a luta pela derrota integral do projeto do governo que quer acabar com a aposentadoria e entregar o patrimônio da classe trabalhadora para banqueiros. Não iremos permitir! A luta continua!

ESCÂNDALO! Firmino (PSDB) despreza órgãos de fiscalização e debocha da justiça e da Polícia Federal

Descaso com dinheiro público explica a ausência de reajuste salarial!

Durante as mobilizações nos locais de trabalho, a Direção do SINDSERM fotografou dezenas de veículos utilizados para o transporte escolar na Rede Municipal de ensino em Teresina e foram constatadas inúmeras irregularidades e ilegalidades. Nos três ônibus destacados nas fotos ao lado, é fácil observar, ao comparar com a informação do aplicativo SINESP Cidadão, que são veículos antigos, tendo 20 anos, 13 anos e 12 anos de fabricação, respectivamente, sendo que as licitações exigem veículos com, no máximo, sete anos de uso. Não foi encontrado nenhum veículo dentro dessa especificação.

Nos dois primeiros veículos verifica-se, inclusive, a jurisdição da placa é diferente da que aparece no aplicativo. Porém, o que é mais grave é que a empresa contratada (como pode ser observado no destaque do ônibus de placa HYG 6904) é a C2 Transportes e Locadores Eirelli – EPP, investigada na Operação Topique, e cujo proprietário, Carlos Augusto Ribeiro Alexandrino Filho, chegou a ser preso pela Polícia Federal. Essa empresa chegou a receber mais de R$ 33 milhões em pouco mais de dois anos da gestão de Firmino Filho(PSDB)

O SINDSERM continuará investigando e denunciará aos órgãos de controle todas essas irregularidades e ilegalidades, bem com como a concessão do reajuste salarial previsto na Constituição Federal, cujo desrespeito tem gerado, somente nas administrações do Prefeito tucano, o acúmulo de perdas salariais na ordem de 12.79%

Não faltam motivos para a deflagração de uma greve geral do serviço público municipal e o SINDSERM vem buscando convencer a categoria e outros sindicatos menores que atuam na saúde, por exemplo, para a unidade necessária de combatermos os ataques constantes do gestor que tem outras prioridades diferente da valorização do serviço público.

A luta contra a patologização e criminalização das LGBTQIfobias

Desde 1990 o movimento LGBTQI celebra uma importante conquista internacional após a Organização Mundial de Saúde (OMS) retirar a homossexualidade da lista internacional de doenças mentais. A iniciativa é um avanço que também provocou a retirada do termo do Código Internacional de Doenças em 1992. Mais recentemente, no Brasil, foi necessário intensificar as lutas para barrar o projeto popularmente chamado de "cura gay" que ameaçava o retorno da discussão para o campo das patologias.

Diariamente as(os) LGBTQIs sofrem com violências físicas, psicológicas, intolerâncias que resultam em vítimas fatais acarretando em dados e índices que repercutem sobre a segurança destas pessoas no país. De acordo com o relatório de 2018 "Mortes Violentas de LGBT+ no Brasil" do Grupo Gay da Bahia (GGB), o Brasil é campeão mundial de crimes contra as minorias sexuais tornando- -se o país que mais mata pessoas homoafetivas e trans do que os 13 países do Oriente e África, onde existe pena de morte contra a população LGBTQI. Além disso, partindo para o âmbito regional, o Piauí ocupa a 10º posição no índice de homicídios motivados por LGBTQIfobia. Foram 9 casos registrados até o momento (atualização março 2019).

A homofobia e transfobia não fazem parte da legislação penal brasileira como outras formas de preconceito ou discriminação por raça, cor, etnia, religião e procedência nacional. O conjunto do movimento ainda acredita que mais avanços poderão ser conquistados e a luta deverá ser pautada pela exigência do debate no Congresso Nacional.

A importância da aprovação da Criminalização da LGBTQIfobia implica garantir e conquistar uma punição específica de todas as formas de preconceito motivados por orientação sexual e transfobia, principalmente das agressões físicas e verbais, dos homicídios, discriminações e intolerâncias.

NO CONGRESSO - No dia 5 de junho, a Comissão de Direitos Humanos (CDH) da Câmara dos Deputados aprovou projeto de lei (PL 7582/2014) que criminaliza a homofobia e discriminação ou restrição de direitos da população LGBTQI. O projeto segue para a Comissão de Segurança Pública, depois vai para a Comissão de Constituição e Justiça, e depois será apreciado no Plenário da Câmara.

Saúde pública

Reforma ataca o SUS e pode acabar com acesso a medicamentos por decisão judicial na rede pública

Foi divulgado através do jornal Folha de S. Paulo que Bolsonaro (PSL) e o ministro Paulo Guedes acrescentaram novo trecho na proposta de Reforma da Previdência que impede a distribuição de remédios na rede de saúde pública, caso obtidos por decisão judicial.

"Nenhum benefício ou serviço da seguridade social poderá ser criado, majorado ou estendido por ato administrativo, lei ou decisão judicial, sem a correspondente fonte de custeio total", diz a PEC. A alteração consta no parágrafo 5º do artigo 195 da Constituição. Para entender a questão, é preciso destacar a abrangência da Seguridade Social envolvendo Saúde, Previdência e Assistente Social.

Em geral, os medicamentos adquiridos no Sistema Único de Saúde (SUS) envolvem doenças raras e risco de morte. Em 2018, de acordo com o Ministério da Saúde, a União investiu R$ 1,4 bilhão em medicamentos e tratamentos por determinação da Justiça. Obter medicamentos por meio da Justiça é uma forma de garantir que o Estado cumpra com a assistência à saúde e garanta o direito da população.

Segundo dados do Ministério da Saúde divulgados pela Folha de S. Paulo, a pasta cumpre atualmente sentenças de 14.785 processos. A maior parte é de medicamentos(82%), seguida de procedimentos(10%), internações(5%) e insumos(3%). Desde 2016, o ministério atua em parceria com o Conselho Nacional de Justiça (CNJ) para fornecer subsídios aos juízes sobre a efetividade clínica dos medicamentos.

O e-NatJus, sistema online com as informações clínicas, possui hoje 42 pareceres técnico-científicos. "A área [técnica da pasta] tem garantido o atendimento às decisões e a entrega aos pacientes e verificado se o pedido poderá ser suprido no próprio SUS [Sistema Único de Saúde]", informou o ministério da Saúde à Folha.

Fontes: Brasil de Fato e Folha de São Paulo

COLUNA LEGAL

A SEMEC quer pagar o Precatório do FUNDEF ou é mais uma Fake News?

Um grande alvoroço se formou em relação a boato que circula nas redes sociais, com áudio orientando sobre o preenchimento de requerimento a ser protocolado na SEMEC, visando garantir o pagamento do Precatório do FUNDEF. Mas o que tem de verdade nisso?

Direito de Requerer

O Direito de Petição ou Direito de Requerer está expresso na Constituição Federal. Qualquer servidor tem o direito de pleitear o Precatório do FUNDEF e os requerimentos devem ser recebidos pela SEMEC. Porém, esta não é a questão. O problema é que a(s) pessoa(s) que divulgam a informação, induzem a se pensar que ainda existe dinheiro na conta do FUNDEF e, mais ainda, que existe disposição de Firmino e Montezuma em repassar o precatório aos professores que protocolarem o requerimento. Eis aqui a essência da informação MENTIROSA compartilhada entre os professores da rede municipal. Um exemplo típico de Fake News!

A Verdade sobre o Precatório do FUNDEF de Teresina

Desde o ano de 2017 que o SINDSERM vem realizando inúmeras manifestações e ações judiciais para tentar garantir que 60% do Precatório do FUNDEF sejam utilizados para pagamento ao Magistério. Denúncias e representações foram apresentadas na Justiça Estadual; Ministério Público Federal e Estadual, Tribunal de Contas do Estado do Piauí e na Policia Federal, onde foi pedida a prisão do Prefeito, que fez uma operação de crédito ilegal para antecipar o precatório, do qual utilizou R$ 72 milhões a uma semana da eleição em 2016. Todos os processos judiciais ainda estão tramitação, sem sentença transitada em julgado.

O Tribunal de Contas da União (TCU), em janeiro de 2019, por meio do Acórdão nº 2866/2018 decidiu que os recursos oriundos de precatórios do FUNDEF não estão sujeitos à subvinculação da fração mínima de 60% (Art. 22 da Lei 11.494/2007) à remuneração dos profissionais do magistério e não podem ser empregados em pagamentos de rateios, abonos indenizatórios, passivos trabalhistas/previdenciários e remunerações ordinárias dos profissionais da Educação. No Piauí, o TCE, que já havia decidido pela abertura de duas contas do FUNDEF, uma com 60%, para pagamentos ao magistério e outra com 40% do Precatório, retrocedeu após a publicação do Acórdão do TCE e "harmonizou" com o TCU, mantendo a mesma decisão do acórdão que praticamente proíbe pagamento ao magistério.

Porém, no dia 05 de junho de 2019, a Comissão de Fiscalização Financeira e Controle da Câmara dos Deputados, aprovou o relatório de Proposta de Fiscalização e Controle nº 181/2018 – PFC 181, de Autoria do Dep. João Carlos Bacelar (PODE – BA), para que a Comissão de Fiscalização Financeira e Controle realize ato de fiscalização e controle, por meio do TCU, para garantir a destinação de 60% dos precatórios do FUNDEF para o pagamento dos profissionais do magistério. Segundo o próprio autor, a PFC 181/2018 "busca fazer que o TCU fiscalize a aplicação dessas verbas e garanta, por meio de seus poderes conferidos pela Constituição Federal, a aplicação da lei, qual seja, fazer que os Prefeitos destinem pelo menos 60% das verbas recebidas a título de precatórios do FUNDEF, ao pagamento de abonos salariais aos profissionais da educação, sob pena de responderem nos termos da Constituição e de terem seus atos sustados pela Corte de Contas". A proliferação do "boato do requerimento à SEMEC" certamente foi ocasionada por este fato real, mas que não materializa ainda a devolução do dinheiro gasto indevidamente por Firmino(PSDB). O SINDSERM ainda investiga a origem e a intenção da Fake News.

No intuito de reabrir a discussão no TCE-PI, onde recentemente as contas da SEMEC foram reprovadas a partir de denúncia do SINDSERM, a Direção do sindicato esteve naquele órgão para tratar sobre a PFC 181/2018 e obter nova decisão daquele tribunal administrativo, que garanta os 60% do precatório para o magistério, de modo a subsidiar os processos judiciais.

Firmino tem afirmado publicamente, nas disputas com o SINDSERM, que os R$ 228 milhões do Precatório do FUNDEF pertencem à Prefeitura e que os professores não têm direito. O SINDSERM, que conseguiu bloquear a conta do FUNDEF por 6 meses, afirma que R$ 137 milhões (60%) deveriam ter sido gastos com remuneração do Magistério e já comprovou que o dinheiro foi gasto indevidamente. A devolução do dinheiro do precatório e a punição dos responsáveis devem ser fruto das lutas e dos processos judiciais que tramitam na justiça. Não estamos mais em 2016, quando o dinheiro ainda estava na conta. Portanto, com toda a certeza, essa recuperação do dinheiro do precatório desviado não virá através de requerimentos à SEMEC. Sigamos na luta!

Repentistas criam letra sobre as lutas do SINDSERM e contra a Reforma Guedes/Bolsonaro

A edição junina - Arraiá do Sindicato das(os) Servidoras(es) Públicas(os) Municipais de Teresina (SINDSERM) dentro do projeto cultural LaborArthe contou com manifestações típicas da época, destacando valores nordestinos e as lutas do povo pela valorização de suas raízes. A edição, que segue o calendário das primeiras sextas do mês, aconteceu no dia 7 de junho e recebeu o Boi Riso da Mocidade (Timon-MA), Trio Chapéu de Couro, pintura de rosto para crianças e os repentistas Aureliano e Manuel Lucas que surpreenderam o público com um repente em tom político.

O LaborArthe tem o objetivo de integrar trabalhadoras(es) com a arte local e proporcionar o incentivo à cultura para servidoras(es) e comunidade em geral, além de criar espaço para debate nas lutas da categoria. A realização é da Secretaria de Cultura, Esporte e Lazer do SINDSERM. Nesta edição, o evento recebeu um grupo da Coordenação de Aposentadas(os) que celebraram os aniversários do semestre com bolo e troca de presentes.

Com referências às lendas indígenas, à cultura popular do Maranhão e influências da região Norte/Nordeste do Brasil, o grupo de Bumba Meu Boi Riso da Mocidade, existente há mais de 80 anos, encantou o público com músicas e coreografias da genuína dança e cultura dos vizinhos maranhenses. Liderado por Antônio Gomes dos Santos, conhecido como Mestre Maleiro, o Riso da Mocidade é reconhecido por diversas entidades de cultura pelo trabalho de valorização da identidade e manutenção da iniciativa para as novas gerações.

E como não pode deixar de faltar em uma festa junina, o Trio Chapéu de Couro relembrou sucessos do forró, do baião e do pé de serra, colocando o público para dançar. E a grande surpresa ficou por conta de Aureliano e Manuel Lucas com um repente preparado especialmente para o LaborArthe. A letra está logo abaixo. A apresentação está disponível no Facebook do SINDSERM (SINDSERM Teresina).

Improviso dos repentistas Aureliano e Manoel Lucas na edição de junho do Projeto Cultural LaborARTHE

Todo ano em mês de junho
Tem festa de alegria
Vai ouvir o Bumba Boi
Fazendo a sua folia
O sanfoneiro tocou
E agora é cantoria.

Pra falar da cantoria
Vai ser um pouco diferente
Vou falar do Bolsonaro
O que é um mal presidente
E agora quer tomar
Todo o dinheiro da gente

Vejo o nosso presidente
Que não tá fazendo efeito
O que vier fazendo lá
Procure fazer direito
Pra ele ser respeitado
Também tem que ter respeito

Ele não tá tendo efeito
E não tá sendo legal
Agora vou convidar
Aqui todo o pessoal
Pra no 14 de junho
Ir na assembleia geral

Do nosso povo rural
Quer tirar o aposento
Para viver sem trabalhar
Com certeza eu não aguento
Com 400 reais
Perco até meu pensamento

Vai ser grande sofrimento
Do começo até o fim
E para os aposentados
Ele está fazendo ruim
Já maltratou muita gente
Eu tô com medo é de mim

Eu tô achando ruim
Perdendo nossos valores
Já estão desclassificando
A classe dos professores
E do pessoal da roça
Imagine os cantadores

Para mostrar os valores
Quero mostrar a verdade
Já mexeu com os estudantes
Lá da universidade
Que o dinheiro que tem
Quer tomar mais da metade

De cidade pra cidade
Não tá ficando legal
Cada dia que se passa
Nosso presidente é mau
Vamos ver se a gente muda
O Congresso Nacional

Quero falar no local
Que ele é um mau sujeito
Graças a Deus felizmente
Os projetos que tem feito
Graças a Deus até agora
Nenhum está tendo efeito

Talvez não vai ser aceito
Com esse presidente
Ele nada fez agora
E nada faz daqui para frente
E vamos ver se muda tudo
Que é para ficar diferente

Deixa o salário da gente
Já quer tomar o salário
O jeito que ele faz
Para mim tá ao contrário
Toma do pobrezinho
E quer dar ao empresário

Retira nosso salário
Nossa consideração
Por isso vamos à rua
Fazer a nossa missão
Ver se faz a greve grande
O que é pra mudar a nação

Ele não tem projeção
Tudo que faz não termina
Para o Brasil ele agora
Está bancando ruína
Para não apanhar hoje
Foi ficar na Argentina

E eu aqui de Teresina
Vou cantando improvisado
E para o nosso presidente
Vou mandar um recado
É bom diminuir mais
O tanto dos deputado

O que ele já tem falado
Para nós não tem projeção
Que ao redor do presidente
A maior parte é ladrão
E se não é do lava-jato
É de lá do mensalão

É a maior confusão
Isso eu posso esclarecer
E o nosso Brasil agora
Ninguém pode entender
E se for pra prender ladrão
Não tem cadeia que dê

Por isso é que eu vou dizer
Como eu acho importante
Como assembleia geral
O que é muito interessante
Para ver se a bóia para esse homi
Que manda daqui para diante

Eu acho muito importante
Essa assembleia geral
Reúne-se os sindicatos
De capital a capital
Para ver se muda esse jeito
Do Congresso Nacional

É aqui na capital
A Assembleia é verdadeira
Vou convidar homem e mulher
E a população inteira
Que no dia 14 de junho
Lá na Praça da Bandeira

Lá na Praça da Bandeira
Lá no Teatro de Arena
Nós vamos se reunir
E vamos botar sem pena
No jeito do presidente
Para ver se muda essa cena

Sei que o povo lhe condena
E cada vez apiora
Vamos fazer com ele também
O que eu quero dizer agora
Como fizemos com Collor
Para botar ele pra fora

Vamos sinhô e senhora
Assim o poeta diz
Vamos lutar pela Pátria
Para a gente ficar feliz
E vamos ver se a gente muda
O rumo desse país

Ele já mudou de diretriz
Ele a ninguém socorre
No tempo lá da campanha
Ele teve um grande porre
Mas nem com faca envenenada
Aquela peste não morre

Tem alguém que ele socorre
E outros contra a vontade
É ele que manda em tudo
Do estado pra cidade
Mas a gente fazendo greve
Faz crescer a novidade

Quero falar a verdade
E convidar a vocês
Vamos se reunir tudo
Nesse 14 do mês
Para ver se a gente tira
Aquele homem de vez

Pode não tirar de vez
Mas se dá um empurrão
E os projetos não sejam
Feito aqui nessa nação
Esse bolsonaro tá
No carro de contramão

Evite falar tensão
Quero falar suficiente
Vou deixar o Bolsonaro
O que é um mau presidente
E vou falar na campanha
Que é feita daqui para frente

Vamos reunir a gente
E andar pela cidade
Para ver se esse presidente
Vai andar contra a vontade
E a gente tirando ele
Pra nós é felicidade

Aqui na nossa cidade
Quase ele não tem nome
À custa de Bolsonaro
A gente morre e não come
Porque se for às custas dele
Pobre morre de fome

Ele quer crescer o nome
Sempre ao lado da riqueza.
Não está nem se lembrando
De Deus e da natureza
E quer passar por cima desses
Da gente que é da pobreza

Quero falar com certeza
Já cantei, fui animado
Mas quero falar agora
Para o povo do meu lado
Se eu não fiz o seu gosto
Digo: muito obrigado

Eu já lutei um bocado
Já cantei suficiente
Quando eu faço cantoria
Não sou pelo presidente
Porque ele não dá ponto
Ao cantador de repente

Já cantei suficiente
E vou perguntar em paz
Já toquei nessa viola
Já mostrei o meu cartaz
E vou perguntar ao povo
Se ainda eu canto mais

O meu recado é cartaz
E aonde manda eu vou
Vamos já diminuir
A grana de jogador
Jogar um pouco pra cima
Salário do professor

O salário do professor
Saiu outra diretriz
E o professor hoje em dia
É quem ensina o país
Mas com o salário que tem
Quais todo são infeliz

Eu vejo o nosso país
Tá andando é para trás
Gente cozinhando em lenha
Em vez de pegar no gás
E dessa maneira em casa
A luta tá ruim demais

O professor é capaz
Mas ninguém lhe dá valor
Devia ter um bom salário
Que seja superior
E todos que tem no mundo
Passam pelo professor

Todos nós temos valor
Eu tenho o suficiente
Pra quem está me ouvindo
Fazendo mais um repente
Ninguém vai passar o pé
Só porque é presidente

Eu venho aqui novamente
Não botei verso no mato
Eu só contei a verdade
Não vim falar boato
Mas quero dar uma Palma
Pra o povo do sindicato

Se não fosse o sindicato
Ele pisava na gente
Aí o sindicato que
Nas lutas é suficiente
Tem lutado até agora
E vai lutar daqui para frente.

DEMONSTRATIVO DE RECEITAS E DESPESAS DO 1º QUADRIMESTRE DE 2019

As receitas do SINDSERM vêm aumentando progressivamente, graças a uma política permanente de filiações e um trabalho de base incessante da Direção, visitando e fiscalizando os locais de trabalho.

Os investimentos em patrimônio foram restritos à renovação da frota de 04 veículos, destinados à mobilização sistemática nos 37 roteiros das quatro zonas de Teresina. A compra de uma camioneta Hilux, ano 2015, além de melhorar a mobilização, principalmente na zona rural, se enquadra na política de preservação do valor dos veículos da entidade.

A aquisição do terreno para construção do Centro de Lazer e Formação Política (Clube) vem sendo adiado, em virtude da necessidade de manter Fundo de Combate às Perseguições Políticas, uma vez que o Prefeito Firmino Filho(PSDB) e seus assessores mais truculentos, estão promovendo descontos indevidos como forma de perseguição às/aos servidoras(es. O investimento na compra do terreno teria que, necessariamente, retirar dinheiro deste fundo. Fizemos a opção de não arriscar, para garantir a segurança da categoria. A compra do terreno ficará para outra oportunidade.

As cópias das notas, recibos e cheques do quadrimestre estarão disponíveis em breve na Sala de Estudo e Biblioteca Graça Ciríaco, na sede do SINDSERM.

SINDSERM - SINDICATO DOS SERVIDORES PÚBLICOS MUNICIPAIS DE TERESINA

DEMONSTRATIVO DA MOVIMENTAÇÃO FINANCEIRA - JANEIRO DE 2019

Valores em R$1,00

Conta	Atividades e Projetos	JANEIRO
1	**ENTRADAS / RECEBIMENTOS / RECEITAS / RENDIMENTOS**	**157.598,66**
1.1	**Receita Operacional Bruta**	**156.355,85**
1.1.1	Mensalidade e Contribuições de Filiados	155.955,85
1.1.2	Doações e Contribuições de Militantes e Simpatizantes	-
1.1.3	Contribuição Sindical (de anos anteriores / repasse do ano)	-
1.1.4	Entradas Eventuais- (Terceiros/Devolução Empréstimo)	400,00
1.2	**Outras Entradas**	**1.242,81**
1.2.1	Rendimentos/ Juros - Aplicação Financeira	1.242,81
2	**SAÍDAS / APLICAÇÕES / DESPESAS / INVESTIMENTOS**	**75.134,92**
2.1	**Despesas Administrativas**	**53.136,66**
2.1.1	**Despesas com Pessoal**	**46.346,84**
2.1.1.1	Salários, Pensão Alimentícia, Bolsa Estágio, Auxilios	19.890,50
2.1.1.2	Encargos Sociais	26.456,34
2.1.1.2.1	FGTS, GRRF	9.909,45
2.1.1.2.2	INSS	13.819,25
2.1.1.2.3	IRRF, PIS	2.727,64
2.1.2	**Utilidades e Serviços**	**6.789,82**
2.1.2.1	**Mensalidades**	**-**
2.1.2.1.1	Jornais, Períodicos, Software, Livros técnicos	-
2.1.2.1.2	Sitios de Internet e Página Virtual	-
2.1.2.2	**Correios e Malotes**	**-**
2.1.2.3	**Água e Esgoto - AGESPISA**	**45,35**
2.1.2.4	**Energia Elétrica - ELETROBRÁS**	**2.037,16**
2.1.2.5	**Telecomunicações e Internet**	**2.177,31**
2.1.2.6	**Serviços de Terceiros**	**2.530,00**
2.1.2.6.1	Assessoria Jurídica	-
2.1.2.6.2	Assessoria Contábil	-
2.1.2.6.3	Assessoria Economica/ Calculos	920,00
2.1.2.6.4	Assessoria de Comunicação	-
2.1.2.6.5	Serviços diversos - manutenção da computadores, Vigilantes, etc	1.610,00
2.2	**Despesas Gerais**	**17.998,26**
2.2.1	**Aquisições e Manutenção**	**1.853,25**
2.2.1.1	Equipamento e Mobilia	975,00
2.2.1.2	Imóveis - Limpeza, Ampliação, Reparo e/ou reforma	269,25
2.2.1.3	Veículos	609,00
2.2.2	**Combustivel e Lubrificantes**	**850,56**
2.2.3	**Condução e Transporte (Auxílios, táxi, Frete, Jonal via UBER, etc)**	**69,87**
2.2.4	**Cartório e Custas Judiciais**	**114,35**
2.2.5	**Divulgação e Publicidade**	**5.825,00**
2.2.5.1	Mídia TV e Rádio - Convites e Editais	-
2.2.5.2	Material Gráfico (Jornal, Plantletos, cartaz, faixas, Outdoor, Camisas, etc)	5.825,00
2.2.6	**Locação de Equipamentos para Atividades (Som, Veículos, Cadeiras, etc)**	**959,34**
2.2.7	**Manutenção de Veículos**	**368,00**
2.2.8	**Manutenção de Expediente**	**20,00**
2.2.9	**Material de Informática e Locação Impressoras**	**2.408,96**
2.2.10	**Refeições e Insumos**	**2.526,11**
2.2.10.1	Fornecimento de Refeições e Quentinhas	765,08
2.2.10.2	Insumos, material de preparo de lanches, descartáveis, água mineral, etc	1.761,03
2.2.11	**Ressarcimentos, Devoluções e Emprestimos**	**1.102,82**
2.2.11.1	Ressarcimento em decorrencia de Licença Classista	814,85
2.2.11.2	Ressarcimento, Emprestimos a servidores, etc	287,97
2.2.12	**Viagem em Representação - Diárias e Passagens**	**-**
2.2.13	**Aluguel de Anexo / Estacionamento - Sede**	**1.900,00**
2.3	**Impostos, Taxas, Despesas Eventuais**	**-**
2.3.1	Licenciamento de Veículo (Licença, IPVA, Seguro DPVAT, Multas)	-
2.3.2	Manutenção de Contas e Tarifas bancárias	-
2.3.3	Outros (Parcelamento Receita Federal)	-
2.4	**Campanhas e Lutas**	**4.000,00**
2.4.1	Contribuição Associativa Sindical - CSP Conlutas	-
2.4.2	Formação Política e Sindical	-
2.4.3	Eventos (Greve, Ocupa Brasilia, LaborArte, Curso, Festa, etc)	4.000,00
2.4.4	Solidariedade Classista - Emprestimo, Ajuda de Custo e Doação	-
=	**RESULTADO OPERACIONAL - Superavit / Déficit**	**82.463,74**

RESUMO		
(+)	Entradas	157.598,66
(-)	Saídas	75.134,92
(=)	Resultado do mês / Superavit ou Déficit	82.463,74

(+)	Saldo Anterior - Resultado Acumulado / Superavit ou Déficit Acumulado	346.064,92
(+)	Saldo - Tesouraria / Valores em Trânsito / A compensar	4.003,23
(+)	Saldo Anterior - Conta Corrente - Banco do Brasil - C/C 160072-9	-
(+)	Saldo - Conta Investimento Poupança - Variação 51 - POUPEX Banco do Brasil	36.153,85
(+)	Saldo - Conta Investimento BB Renda Fixa 500 - Banco do Brasil	5.456,48
(+)	Saldo - Conta Investimento BB Automático Empresas - Banco do Brasil	153.280,94
(+)	Saldo Anterior - Conta Contribuição Sindical - Caixa Econonomica	147.170,42
(=)	Saldo Disponivel - Saldo Atual	428.528,66

DETALHES DO SALDO disponível	428.528,66
Saldo - Tesouraria / Valores em Trânsito / A compensar	1.812,00
Saldo - Conta Corrente - Banco do Brasil - C/C 160072-9	-
Saldo - Conta Investimento Poupança - Variação 51 - POUPEX Banco do Brasil	36.466,12
Saldo - Conta Investimento BB Renda Fixa 500 - Banco do Brasil	5.476,66
Saldo - Conta Investimento BB Automático Empresas - Banco do Brasil	236.856,22
Saldo - Conta Contribuição Sindical - Caixa Econonomica Federal	147.917,66

Francisco Sinésio da Costa Soares
Presidente

Tatiana de Oliveira Teixeira
Tesoureira

Carla Adriana Macedo da Mata
Contadora - CRC-PI 005737

SINDSERM - SINDICATO DOS SERVIDORES PÚBLICOS MUNICIPAIS DE TERESINA

DEMONSTRATIVO DA MOVIMENTAÇÃO FINANCEIRA - FEVEREIRO de 2019

Valores em R$1,00

Conta	Atividades e Projetos	FEVEREIRO
1	**ENTRADAS / RECEBIMENTOS / RECEITAS / RENDIMENTOS**	**228.371,04**
1.1	**Receita Operacional Bruta**	**226.619,32**
1.1.1	Mensalidade e Contribuições de Filiados	155.990,72
1.1.2	Doações e Contribuições de Militantes e Simpatizantes	-
1.1.3	Contribuição Sindical (de anos anteriores / repasse do ano)	68.500,00
1.1.4	Entradas Eventuais- (Terceiros/Devolução Empréstimo)	2.128,60
1.2	**Outras Entradas**	**1.751,72**
1.2.1	Rendimentos/ Juros - Aplicação Financeira	1.751,72
2	**SAÍDAS / APLICAÇÕES / DESPESAS / INVESTIMENTOS**	**93.636,44**
2.1	**Despesas Administrativas**	**72.152,56**
2.1.1	**Despesas com Pessoal**	**33.921,47**
2.1.1.1	Salários, Pensão Alimentícia, Bolsa Estágio, Auxilios	17.778,71
2.1.1.2	Encargos Sociais	16.142,76
2.1.1.2.1	FGTS, GRRF	1.972,93
2.1.1.2.2	INSS	14.169,83
2.1.1.2.3	IRRF, PIS	-
2.1.2	**Utilidades e Serviços**	**38.231,09**
2.1.2.1	**Mensalidades**	**-**
2.1.2.1.1	Jornais, Períodicos, Software, Livros técnicos	
2.1.2.1.2	Sitios de Internet e Página Virtual	-
2.1.2.2	**Correios e Malotes**	**-**
2.1.2.3	**Água e Esgoto - AGESPISA**	**46,94**
2.1.2.4	**Energia Elétrica - ELETROBRÁS**	**1.771,42**
2.1.2.5	**Telecomunicações e Internet**	**1.273,93**
2.1.2.6	**Serviços de Terceiros**	**35.138,80**
2.1.2.6.1	Assessoria Jurídica	23.489,80
2.1.2.6.2	Assessoria Contábil	3.100,00
2.1.2.6.3	Assessoria Economica/ Calculos	3.999,00
2.1.2.6.4	Assessoria de Comunicação	-
2.1.2.6.5	Serviços diversos - manutenção da computadores, Vigilantes, etc	4.550,00
2.2	**Despesas Gerais**	**17.483,88**
2.2.1	**Aquisições e Manutenção**	**1.871,68**
2.2.1.1	Equipamento e Mobilia	1.300,00
2.2.1.2	Imóveis - Limpeza, Ampliação, Reparo e/ou reforma	561,68
2.2.1.3	Veículos	10,00
2.2.2	**Combustivel e Lubrificantes**	**879,19**
2.2.3	**Condução e Transporte (Auxílios, táxi, Frete, Jonal via UBER, etc)**	**-**
2.2.4	**Cartório e Custas Judiciais**	**-**
2.2.5	**Divulgação e Publicidade**	**2.890,00**
2.2.5.1	Mídia TV e Rádio - Convites e Editais	-
2.2.5.2	Material Gráfico (Jornal, Plantletos, cartaz, faixas, Outdoor, Camisas, etc)	2.890,00
2.2.6	**Locação de Equipamentos para Atividades (Som, Veículos, Cadeiras, etc)**	**3.160,00**
2.2.7	**Manutenção de Veículos**	**-**
2.2.8	**Manutenção de Expediente**	**831,99**
2.2.9	**Material de Informática e Locação Impressoras**	**800,00**
2.2.10	**Refeições e Insumos**	**2.291,16**
2.2.10.1	Fornecimento de Refeições e Quentinhas	1.917,99
2.2.10.2	Insumos, material de preparo de lanches, descartáveis, água mineral, etc	373,17
2.2.11	**Ressarcimentos, Devoluções e Emprestimos**	**1.240,71**
2.2.11.1	Ressarcimento em decorrencia de Licença Classista	814,85
2.2.11.2	Ressarcimento, Emprestimos a servidores, etc	425,86
2.2.12	**Viagem em Representação - Diárias e Passagens**	**-**
2.2.13	**Aluguel de Anexo / Estacionamento - Sede**	**3.519,15**
2.3	**Impostos, Taxas, Despesas Eventuais**	**-**
2.3.1	Licenciamento de Veículo (Licença, IPVA, Seguro DPVAT, Multas)	-
2.3.2	Manutenção de Contas e Tarifas bancárias	-
2.3.3	Outros (Parcelamento Receita Federal)	-
2.4	**Campanhas e Lutas**	**4.000,00**
2.4.1	Contribuição Associativa Sindical - CSP Conlutas	-
2.4.2	Formação Política e Sindical	-
2.4.3	Eventos (Greve, Ocupa Brasilia, LaborArte, Curso, Festa, etc)	4.000,00
2.4.4	Solidariedade Classista - Emprestimo, Ajuda de Custo e Doação	-
=	**RESULTADO OPERACIONAL - Superavit / Déficit**	**134.734,60**

RESUMO		
(+)	Entradas	228.371,04
(-)	Saídas	93.636,44
(=)	Resultado do mês / Superavit ou Déficit	134.734,60

(+)	Saldo Anterior - Resultado Acumulado / Superavit ou Déficit Acumulado	428.528,66
(+)	Saldo - Tesouraria / Valores em Trânsito / A compensar	1.812,00
(+)	Saldo Anterior - Conta Corrente - Banco do Brasil - C/C 160072-9	-
(+)	Saldo - Conta Investimento Poupança - Variação 51 - POUPEX Banco do Brasil	36.466,12
(+)	Saldo - Conta Investimento BB Renda Fixa 500 - Banco do Brasil	5.476,66
(+)	Saldo - Conta Investimento BB Automático Empresas - Banco do Brasil	236.856,22
(+)	Saldo Anterior - Conta Contribuição Sindical - Caixa Econonomica	147.917,66
(=)	Saldo Disponivel - Saldo Atual	563.263,26

DETALHES DO SALDO disponível	563.263,26
Saldo - Tesouraria / Valores em Trânsito / A compensar	4.358,42
Saldo - Conta Corrente - Banco do Brasil - C/C 160072-9	-
Saldo - Conta Investimento Poupança - Variação 51 - POUPEX Banco do Brasil	36.466,12
Saldo - Conta Investimento BB Renda Fixa 500 - Banco do Brasil	5.495,00
Saldo - Conta Investimento BB Automático Empresas - Banco do Brasil	299.684,67
Saldo - Conta Contribuição Sindical - Caixa Econonomica Federal	217.259,05

Francisco Sinésio da Costa Soares
Presidente

Tatiana de Oliveira Teixeira
Tesoureira

Carla Adriana Macedo da Mata
Contadora - CRC-PI 005737

SINDSERM - SINDICATO DOS SERVIDORES PÚBLICOS MUNICIPAIS DE TERESINA

DEMONSTRATIVO DA MOVIMENTAÇÃO FINANCEIRA - MARÇO DE 2019

Valores em R$1,00

Conta	Atividades e Projetos	MARÇO
1	**ENTRADAS / RECEBIMENTOS / RECEITAS / RENDIMENTOS**	**163.826,49**
1.1	**Receita Operacional Bruta**	**162.285,75**
1.1.1	Mensalidade e Contribuições de Filiados	160.841,60
1.1.2	Doações e Contribuições de Militantes e Simpatizantes	-
1.1.3	Contribuição Sindical (de anos anteriores / repasse do ano)	-
1.1.4	Entradas Eventuais- (Terceiros/Devolução Empréstimo)	1.444,15
1.2	**Outras Entradas**	**1.540,74**
1.2.1	Rendimentos/ Juros - Aplicação Financeira	1.540,74
2	**SAÍDAS / APLICAÇÕES / DESPESAS / INVESTIMENTOS**	**181.909,00**
2.1	**Despesas Administrativas**	**137.849,94**
2.1.1	**Despesas com Pessoal**	**97.469,60**
2.1.1.1	Salários, Pensão Alimentícia, Bolsa Estágio, Auxilios	61.628,73
2.1.1.2	Encargos Sociais	35.840,87
2.1.1.2.1	FGTS, GRRF	25.226,03
2.1.1.2.2	INSS	10.040,50
2.1.1.2.3	IRRF, PIS	574,34
2.1.2	**Utilidades e Serviços**	**40.380,34**
2.1.2.1	**Mensalidades**	**1.041,00**
2.1.2.1.1	Jornais, Períodicos, Software, Livros técnicos	1.041,00
2.1.2.1.2	Sitios de Internet e Página Virtual	-
2.1.2.2	**Correios e Malotes**	**-**
2.1.2.3	**Água e Esgoto - AGESPISA**	**-**
2.1.2.4	**Energia Elétrica - ELETROBRÁS**	**2.491,56**
2.1.2.5	**Telecomunicações e Internet**	**1.282,69**
2.1.2.6	**Serviços de Terceiros**	**35.565,09**
2.1.2.6.1	Assessoria Jurídica	24.375,09
2.1.2.6.2	Assessoria Contábil	6.200,00
2.1.2.6.3	Assessoria Economica/ Calculos	340,00
2.1.2.6.4	Assessoria de Comunicação	-
2.1.2.6.5	Serviços diversos - manutenção da computadores, Vigilantes, etc	4.650,00
2.2	**Despesas Gerais**	**34.118,59**
2.2.1	**Aquisições e Manutenção**	**1.500,00**
2.2.1.1	Equipamento e Mobilia	-
2.2.1.2	Imóveis - Limpeza, Ampliação, Reparo e/ou reforma	-
2.2.1.3	Veículos	1.500,00
2.2.2	**Combustivel e Lubrificantes**	**1.278,42**
2.2.3	**Condução e Transporte (Auxílios, táxi, Frete, Jonal via UBER, etc)**	**-**
2.2.4	**Cartório e Custas Judiciais**	**-**
2.2.5	**Divulgação e Publicidade**	**20.898,20**
2.2.5.1	Mídia TV e Rádio - Convites e Editais	6.678,20
2.2.5.2	Material Gráfico (Jornal, Plantletos, cartaz, faixas, Outdoor, Camisas, etc)	14.220,00
2.2.6	**Locação de Equipamentos para Atividades (Som, Veículos, Cadeiras, etc)**	**1.820,00**
2.2.7	**Manutenção de Veículos**	**-**
2.2.8	**Manutenção de Expediente**	**1.171,60**
2.2.9	**Material de Informática e Locação Impressoras**	**1.904,97**
2.2.10	**Refeições e Insumos**	**1.913,43**
2.2.10.1	Fornecimento de Refeições e Quentinhas	1.300,50
2.2.10.2	Insumos, material de preparo de lanches, descartáveis, água mineral, etc	612,93
2.2.11	**Ressarcimentos, Devoluções e Emprestimos**	**1.731,97**
2.2.11.1	Ressarcimento em decorrencia de Licença Classista	1.587,71
2.2.11.2	Ressarcimento, Emprestimos a servidores, etc	144,26
2.2.12	**Viagem em Representação - Diárias e Passagens**	**-**
2.2.13	**Aluguel de Anexo / Estacionamento - Sede**	**1.900,00**
2.3	**Impostos, Taxas, Despesas Eventuais**	**340,47**
2.3.1	Licenciamento de Veículo (Licença, IPVA, Seguro DPVAT, Multas)	234,78
2.3.2	Manutenção de Contas e Tarifas bancárias	-
2.3.3	Outros (TRCD)	105,69
2.4	**Campanhas e Lutas**	**9.600,00**
2.4.1	Contribuição Associativa Sindical - CSP Conlutas	-
2.4.2	Formação Política e Sindical (seminário Reforma Previdência)	400,00
2.4.3	Eventos (Greve, Ocupa Brasilia, LaborArte, Curso, Festa, etc)	9.200,00
2.4.4	Solidariedade Classista - Emprestimo, Ajuda de Custo e Doação	-
=	**RESULTADO OPERACIONAL - Superavit / Déficit**	**- 18.082,51**

	RESUMO	
(+)	Entradas	163.826,49
(-)	Saídas	181.909,00
(=)	Resultado do mês / Superavit ou Déficit	- 18.082,51

(+)	Saldo Anterior - Resultado Acumulado / Superavit ou Déficit Acumulado	563.263,26
(+)	Saldo - Tesouraria / Valores em Trânsito / A compensar	4.358,42
(+)	Saldo Anterior - Conta Corrente - Banco do Brasil - C/C 160072-9	-
(+)	Saldo - Conta Investimento Poupança - Variação 51 - POUPEX Banco do Brasil	36.466,12
(+)	Saldo - Conta Investimento BB Renda Fixa 500 - Banco do Brasil	5.495,00
(+)	Saldo - Conta Investimento BB Automático Empresas - Banco do Brasil	299.684,67
(+)	Saldo Anterior - Conta Contribuição Sindical - Caixa Econonomica	217.259,05
(=)	Saldo Disponivel - Saldo Atual	545.180,75
		-
	DETALHES DO SALDO disponível	545.180,75
	Saldo - Tesouraria / Valores em Trânsito / A compensar	4.562,50
	Saldo - Conta Corrente - Banco do Brasil - C/C 160072-9	-
	Saldo - Conta Investimento Poupança - Variação 51 - POUPEX Banco do Brasil	36.466,12
	Saldo - Conta Investimento BB Renda Fixa 500 - Banco do Brasil	5.512,56
	Saldo - Conta Investimento BB Automático Empresas - Banco do Brasil	280.425,16
	Saldo - Conta Contribuição Sindical - Caixa Econonomica Federal	218.214,41

Francisco Sinésio da Costa Soares
Presidente

Tatiana de Oliveira Teixeira
Tesoureira

Carla Adriana Macedo da Mata
Contadora - CRC-PI 005737

SINDSERM - SINDICATO DOS SERVIDORES PÚBLICOS MUNICIPAIS DE TERESINA

DEMONSTRATIVO DA MOVIMENTAÇÃO FINANCEIRA - ABRIL DE 2019

Valores em R$1,00

Conta	Atividades e Projetos	ABRIL
1	**ENTRADAS / RECEBIMENTOS / RECEITAS / RENDIMENTOS**	**163.615,11**
1.1	**Receita Operacional Bruta**	**161.877,57**
1.1.1	Mensalidade e Contribuições de Filiados	161.273,86
1.1.2	Doações e Contribuições de Militantes e Simpatizantes	-
1.1.3	Contribuição Sindical (de anos anteriores / repasse do ano)	-
1.1.4	Entradas Eventuais- (Terceiros/Devolução Empréstimo)	603,71
1.2	**Outras Entradas**	**1.737,54**
1.2.1	Rendimentos/ Juros - Aplicação Financeira	1.737,54
2	**SAÍDAS / APLICAÇÕES / DESPESAS / INVESTIMENTOS**	**254.401,16**
2.1	**Despesas Administrativas**	**104.739,00**
2.1.1	**Despesas com Pessoal**	**46.880,19**
2.1.1.1	Salários, Pensão Alimentícia, Bolsa Estágio, Auxilios	35.366,97
2.1.1.2	Encargos Sociais	11.513,22
2.1.1.2.1	FGTS, GRRF	1.900,03
2.1.1.2.2	INSS	9.101,41
2.1.1.2.3	IRRF, PIS	511,78
2.1.2	**Utilidades e Serviços**	**57.858,81**
2.1.2.1	**Mensalidades**	**606,00**
2.1.2.1.1	Jornais, Períodicos, Software, Livros técnicos	606,00
2.1.2.1.2	Sitios de Internet e Página Virtual	-
2.1.2.2	**Correios e Malotes**	**-**
2.1.2.3	**Água e Esgoto - AGESPISA**	**46,94**
2.1.2.4	**Energia Elétrica - ELETROBRÁS**	**4.114,89**
2.1.2.5	**Telecomunicações e Internet**	**1.300,80**
2.1.2.6	**Serviços de Terceiros**	**51.790,18**
2.1.2.6.1	Assessoria Jurídica	48.750,18
2.1.2.6.2	Assessoria Contábil	-
2.1.2.6.3	Assessoria Economica/ Calculos	440,00
2.1.2.6.4	Assessoria de Comunicação	-
2.1.2.6.5	Serviços diversos - manutenção da computadores, Vigilantes, etc	2.600,00
2.2	**Despesas Gerais**	**132.104,28**
2.2.1	**Aquisições e Manutenção**	**95.817,57**
2.2.1.1	Equipamento e Mobilia	2.740,00
2.2.1.2	Imóveis - Limpeza, Ampliação, Reparo e/ou reforma	277,57
2.2.1.3	Veículos	92.800,00
2.2.2	**Combustivel e Lubrificantes**	**861,80**
2.2.3	**Condução e Transporte (Auxílios, táxi, Frete, Jonal via UBER, etc)**	**-**
2.2.4	**Cartório e Custas Judiciais**	**114,35**
2.2.5	**Divulgação e Publicidade**	**19.530,80**
2.2.5.1	Mídia TV e Rádio - Convites e Editais	2.040,80
2.2.5.2	Material Gráfico (Jornal, Plantletos, cartaz, faixas, Outdoor, Camisas, etc)	17.490,00
2.2.6	**Locação de Equipamentos para Atividades (Som, Veículos, Cadeiras, etc)**	**1.050,00**
2.2.7	**Manutenção de Veículos**	**-**
2.2.8	**Manutenção de Expediente**	**1.074,51**
2.2.9	**Material de Informática e Locação Impressoras**	**2.431,67**
2.2.10	**Refeições e Insumos**	**2.258,26**
2.2.10.1	Fornecimento de Refeições e Quentinhas	2.041,76
2.2.10.2	Insumos, material de preparo de lanches, descartáveis, água mineral, etc	216,50
2.2.11	**Ressarcimentos, Devoluções e Emprestimos**	**6.765,32**
2.2.11.1	Ressarcimento em decorrencia de Licença Classista	1.582,29
2.2.11.2	Ressarcimento, Emprestimos a servidores, etc	5.183,03
2.2.12	**Viagem em Representação - Diárias e Passagens**	**-**
2.2.13	**Aluguel de Anexo / Estacionamento - Sede**	**2.200,00**
2.3	**Impostos, Taxas, Despesas Eventuais**	**515,89**
2.3.1	Licenciamento de Veículo (Licença, IPVA, Seguro DPVAT, Multas)	-
2.3.2	Manutenção de Contas e Tarifas bancárias	-
2.3.3	Outros (DATM)	515,89
2.4	**Campanhas e Lutas**	**17.041,99**
2.4.1	Contribuição Associativa Sindical - CSP Conlutas	-
2.4.2	Formação Política e Sindical	-
2.4.3	Eventos (Greve, Ocupa Brasilia, LaborArte, Curso, Festa, Corrida, etc)	15.641,99
2.4.4	Solidariedade Classista - Emprestimo, Ajuda de Custo e Doação	1.400,00
=	**RESULTADO OPERACIONAL - Superavit / Déficit**	**- 90.786,05**

	RESUMO	
(+)	Entradas	163.615,11
(-)	Saídas	254.401,16
(=)	Resultado do mês / Superavit ou Déficit	- 90.786,05

(+)	Saldo Anterior - Resultado Acumulado / Superavit ou Déficit Acumulado	545.180,75
(+)	Saldo - Tesouraria / Valores em Trânsito / A compensar	4.562,50
(+)	Saldo Anterior - Conta Corrente - Banco do Brasil - C/C 160072-9	-
(+)	Saldo - Conta Investimento Poupança - Variação 51 - POUPEX Banco do Brasil	36.466,12
(+)	Saldo - Conta Investimento BB Renda Fixa 500 - Banco do Brasil	5.512,56
(+)	Saldo - Conta Investimento BB Automático Empresas - Banco do Brasil	280.425,16
(+)	Saldo Anterior - Conta Contribuição Sindical - Caixa Econonomica	218.214,41
(=)	Saldo Disponivel - Saldo Atual	454.394,70
		-
	DETALHES DO SALDO disponível	454.394,70
	Saldo - Tesouraria / Valores em Trânsito / A compensar	9.494,83
	Saldo - Conta Corrente - Banco do Brasil - C/C 160072-9	-
	Saldo - Conta Investimento Poupança - Variação 51 - POUPEX Banco do Brasil	36.466,12
	Saldo - Conta Investimento BB Renda Fixa 500 - Banco do Brasil	5.532,09
	Saldo - Conta Investimento BB Automático Empresas - Banco do Brasil	183.628,53
	Saldo - Conta Contribuição Sindical - Caixa Econonomica Federal	219.273,13

Francisco Sinésio da Costa Soares
Presidente

Tatiana de Oliveira Teixeira
Tesoureira

Carla Adriana Macedo da Mata
Contadora - CRC-PI 005737